



RADIOGRAFÍA DE LA POBREZA VISUAL INFANTIL EN ESPAÑA 2024



© Asociación Visión y Vida

Coordinación editorial, redacción y maquetación: Com2be,

S.L. Comunicación y Public Affairs Edita:

Visión y Vida

www.visionyvida.org

ISBN: 978-84-09-65510-6

El contenido de esta obra está protegido por la Ley que establece penas de prisión y/o multas, además de las correspondientes indemnizaciones por daños y perjuicios para quienes perjudicaren, plagieren, distribuyeren o comunicaren públicamente, en todo o en una parte, una obra literaria, artística o científica, sin la perceptiva autorización escrita de los titulares del Copyright.

Índice

INTRODUCCIÓN **Pág. 4**

CONTEXTO **Pág. 8**

**RADIOGRAFÍA DE LA
POBREZA EN ESPAÑA, 2024** **Pág. 14**

CONCLUSIONES **Pág. 30**



INTRODUCCIÓN

LA POBREZA EN ESPAÑA

#StopPobrezaVisualInfantil
#DosOjosPara TodaUnaVida

“Pobreza visual”

Este es el término acuñado por la asociación de utilidad pública Visión y Vida para referirse a la imposibilidad económica de hacer frente al gasto que supone la compra o renovación de equipamientos ópticos, tales como gafas o lentes de contacto.



Este término, surgido en la crisis de 2008-2014, nació vinculado a la situación de vulnerabilidad que comenzaron a vivir millones de familias en España: pobreza energética, pobreza alimentaria y, cómo no, pobreza visual.

Porque los expertos de la salud visual tienen una cosa muy clara: cuando se vive con **restricciones, cuando se es vulnerable, la visión deja de ser una prioridad**. Sobre todo, porque la visión no duele. Un problema dental es difícil que pase desapercibido, dado que genera malestar en aquel que lo padece. Sin embargo, un problema visual latente puede pasar completamente desapercibido. En el caso de los menores de edad, porque no saben qué es ver bien y su sistema visual, con gran capacidad de adaptación, se acostumbra a su capacidad visual. En el caso de los mayores, la solución puede ser sencilla: comenzar a limitar ciertas actividades para las que su visión no es suficiente: leer, conducir, coser o ver la televisión. Todo ello termina, en la tercera edad, generando situaciones de dependencia y riesgo para la salud, como pueden ser las caídas.

Cuando en España surgió la crisis del **COVID-19**, que tuvo un **alto impacto en la salud visual de los ciudadanos**, Visión y Vida asumió la labor de contabilizar, de generar una imagen estimada del número de ciudadanos afectados por esta problemática. Así, en 2021 y gracias a todos los estudios realizados hasta la fecha, se cruzaron **datos sociológicos sobre el estado visual de la población con los ofrecidos por el Instituto Nacional de Estadística (INE) sobre pobreza en España**.

Con ellos se llegó a una conclusión: si en 2021 (datos de 2020), el **20,7% de la población vivía en situación de riesgo de pobreza, 6.126.847 personas** padecían la denominada **“pobreza visual”**. Analizando el segmento de población más vulnerable, los menores de edad, se concluía que el **27,6%** de estos vivía en riesgo de pobreza, lo que significaba (dada la tasa de prevalencia de problemas visuales a esas edades) que **761.157 menores padecían “pobreza visual”**. Es decir, un **8,59%** de media entre los menores de España.

Esto ocurrió hace ya tres años; sin embargo, recientes estudios como el publicado por UNICEF, así como la actualización de la *“Encuesta de condiciones de vida del INE”* y la medición de *“número de personas en riesgo de pobreza 2008-2022”* permiten a Visión y Vida retomar este estudio para actualizarlo acorde con la situación actual.

8,59% de los menores en España sufre pobreza visual

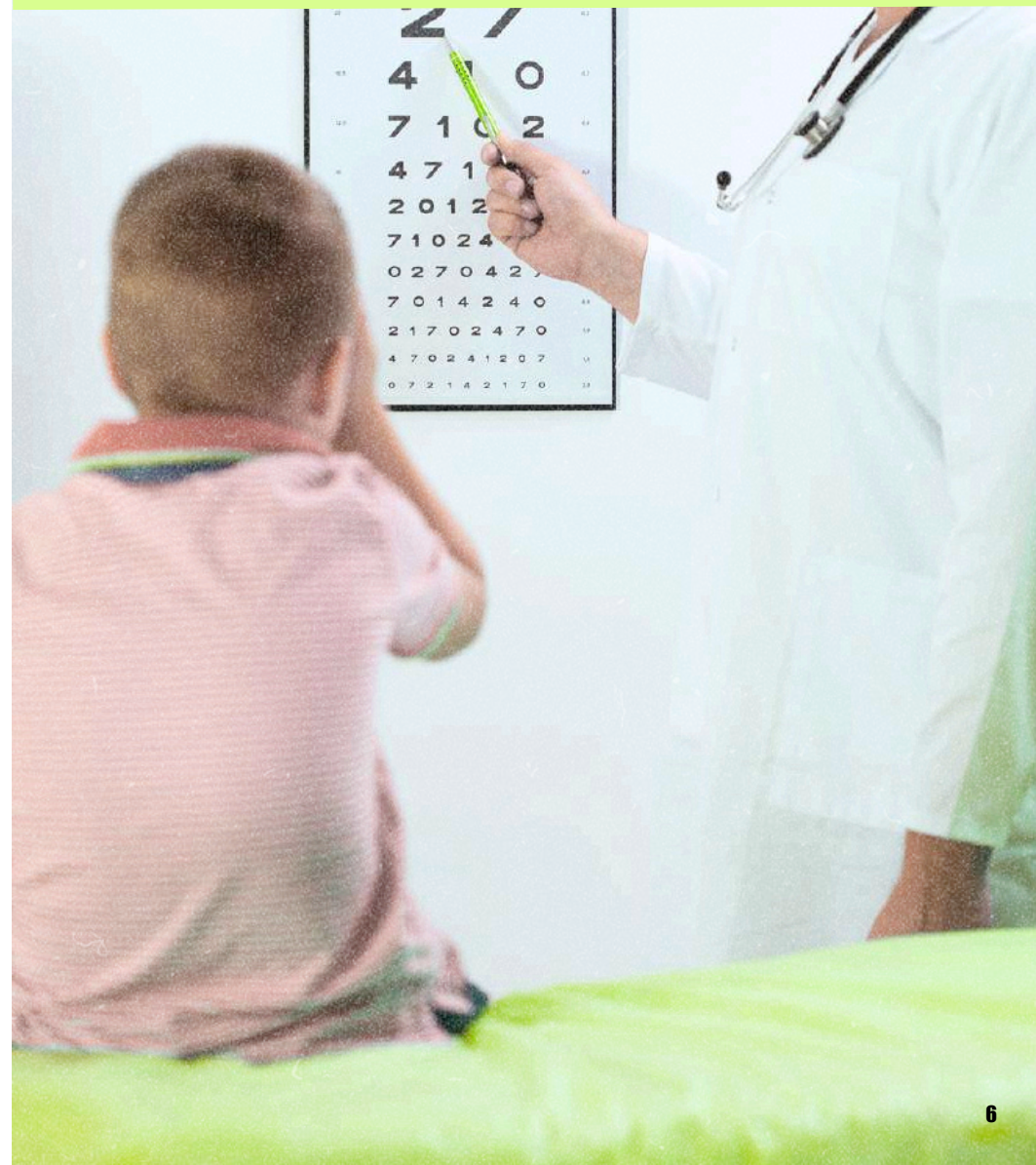

PERSONAS EN SITUACIÓN DE POBREZA POR CCAA

	Población 1 de enero de 2023	Tasa de riesgo de pobreza 2023 (%)	Población POBREZA
Ceuta	83.052	35,9	29.816
Melilla	85.493	30,8	26.332
Andalucía	8.584.147	30,5	2.618.165
Extremadura	1.054.306	27,6	290.988
Canarias	2.213.016	26,1	577.597
Castilla - La Mancha	2.084.086	25,5	531.442
Comunidad Valenciana	5.216.195	24,3	1.267.535
Murcia, Región de	1.551.692	24,2	375.509
Galicia	2.699.424	19,4	523.688
Asturias, Principado de	1.006.060	18,6	187.127
Castilla y León	2.383.703	18,2	433.834
Rioja, La	322.282	16,9	54.466
Islas Baleares	1.209.906	15,3	185.116
Cantabria	588.387	15,2	89.435
Aragón	1.341.289	15,1	202.535
Cataluña	7.901.963	13,9	1.098.373
Navarra, Comunidad Foral de	672.155	13,8	92.757
Madrid, Comunidad de	6.871.903	12,9	886.475
País Vasco	2.216.302	10,2	226.063
Total	48.085.361	20,2	9.713.243

Por desgracia, las conclusiones seguirán siendo alarmantes, dado que -según el avance de resultados 2024 de Eurostat-, la tasa de riesgo de pobreza se mantiene prácticamente estable respecto a 2021: apenas desciende desde el 20,4% del estudio anterior (datos 2021) al 20,2 % del actual (datos cierre 2023).

Con esto en mente, analizamos el contexto, las causas y las consecuencias de esta lacra que afecta a los ciudadanos de nuestro país.

CONTEXTO

¿A qué denominamos pobreza? Este estudio debe comenzar con esta reflexión. La pobreza, entendida como término amplio, es la **imposibilidad de tener algo o de acceder** a él. Puede ser alimento (no consumir suficientes proteínas), puede ser electricidad (no poder pagar un sistema de calefacción para solventar las temporadas de frío) o visual (no poder hacer frente a un gasto básico como puede ser un equipamiento óptico). Aun siendo tan claro qué es aquello a lo que nos referimos, lo que no es sencillo es encontrar un sistema para paliarlo.

La evolución de la pobreza es un tema complejo y multifacético que depende de muchos factores, como pueden ser los económicos, los sociales y los políticos.

Además, como es de esperar, dicha situación de vulnerabilidad o riesgo de pobreza **conlleva grandes consecuencias en diferentes ámbitos del bienestar** de la ciudadanía: riesgo de exclusión social, discriminación o desigualdades educativas, el riesgo de herencia familiar (la pobreza se hereda, algo de lo que hablaremos más adelante), etc.

Por todo ello, estudiamos cuál es el contexto, cuál es la situación que se vive como país, para desgranar las causas que pueden estar provocando esta situación.

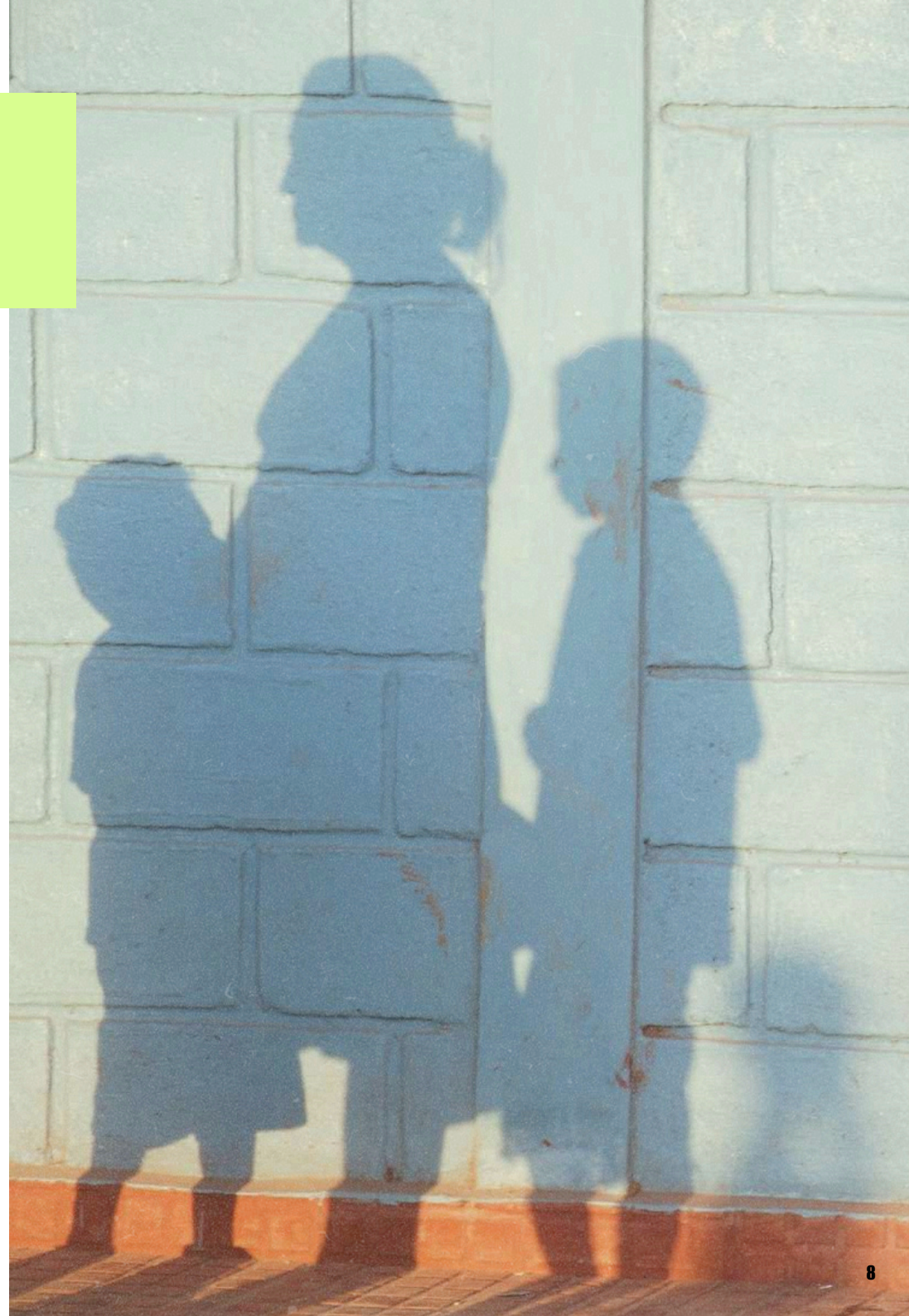

La **pobreza en España** VS. la situación europea:

España lleva años ocupando los deshonrosos **primeros puestos en el ranking de pobreza de Europa**. A pesar del desarrollo vivido en el país en los últimos años, el nivel de pobreza sigue siendo más alto que el de los países de su entorno y, todavía más, cuando se refiere a los menores.

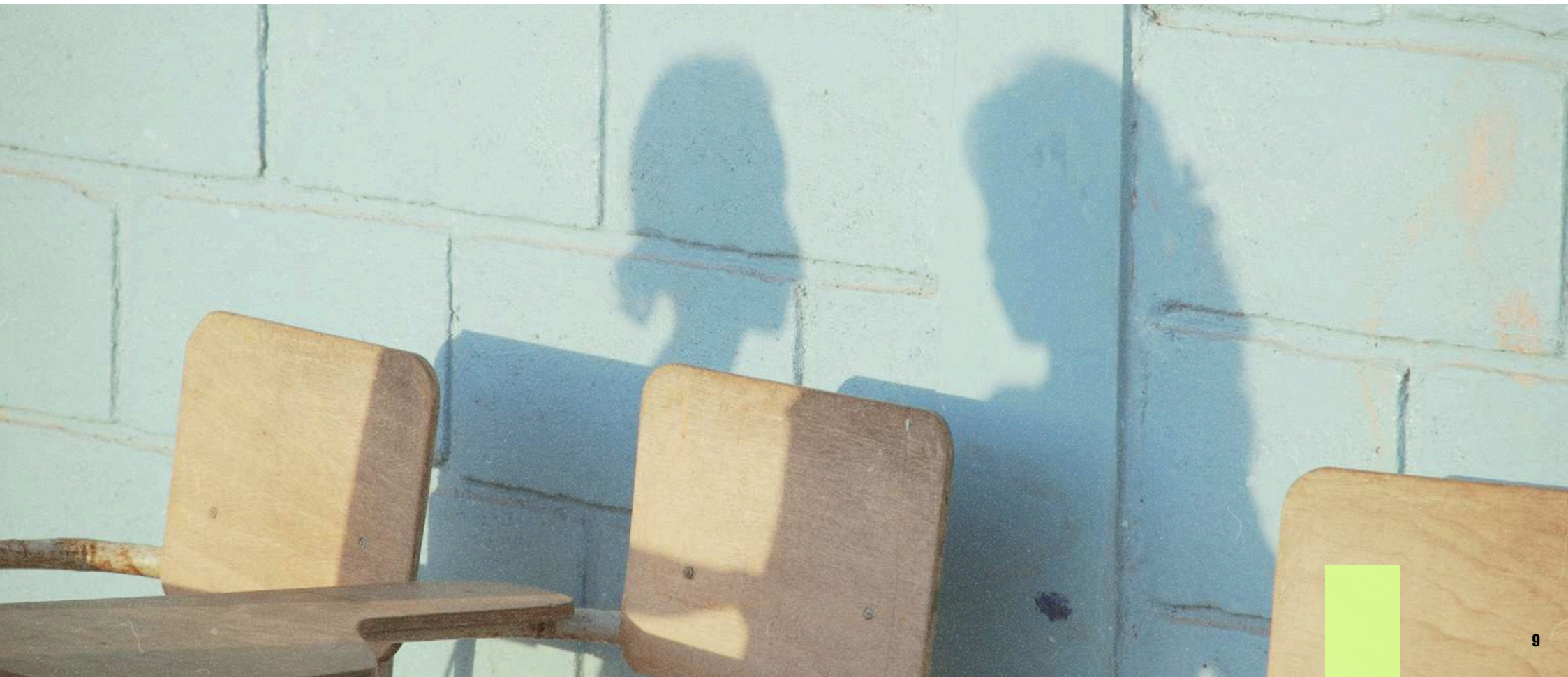

Causas de pobreza en España:

Si nos remontamos a la **crisis de 2008-2014**, las causas que generaron un **incremento del riesgo de pobreza entre las familias** son muy claras: se vivió una situación de crisis global, con un **incremento del desempleo históricamente alto**, lo que generó **pobreza y exclusión en innumerables familias**. Por desgracia, España lideró los rankings de desempleo, pasando del 8,60% antes del inicio de la crisis al 26,94% en 2013.

Como consecuencia de esta situación, en 2014 se calculaba que había **más de 14 millones de personas en riesgo de exclusión social**. Es decir, uno de cada tres ciudadanos (30,2%). Sin embargo, finalizada la crisis, en 2015, la tasa disminuyó levemente hasta el 28,7%.

Año tras año, la situación fue mejorando hasta llegar a la crisis del COVID-19, un nuevo varapalo para la economía y sociedad española que volvió a ver cómo sus ciudadanos se encontraban ante otra etapa de carestía de servicios básicos, de empleo y de peores condiciones de vida.

A pesar de que el Gobierno puso en marcha varias medidas denominadas “de Escudo Social”, que evitaron que 1,5 millones de personas comenzaran a vivir en riesgo de pobreza, la tasa ascendió del 27% de 2020 al 27,8% en 2021, unas 380.000 personas más.



España lidera los rankings de desempleo

Ahora, superada de nuevo esta crisis, las tasas de pobreza siguen siendo escandalosamente altas, pero no se deben a una situación económica concreta, sino a causas intrínsecas de la evolución social y económica del país.

Sin embargo, no es una situación exclusiva de España, sino que son condicionantes que afectan -en mayor o menor medida- a todos los países del globo.

Procedemos a desgranarlas:

Cambio climático: 300 millones de niños* en el mundo (uno de cada seis) **vive en situación de pobreza por este motivo.** Tanto crisis climáticas como incremento de la temperatura media mundial, factores que acaban conduciendo a la pobreza alimentaria (falta de alimentos) como a la energética (imposibilidad de lograr una temperatura correcta en un contexto de sobrecalentamiento).

Situación política: guerras, desigualdad, migraciones... Ciertos países del planeta cuyos gobiernos son frágiles, como el África Subsahariana, generan que prácticamente el 40% de sus menores vivan en riesgo de pobreza extrema.

Contribución social del país: el estado suele cubrir ciertas prestaciones educativas y sanitarias de los ciudadanos, pero **no cubre todos los servicios básicos que necesitan los menores.**

Contexto laboral y gestión de la crianza: a mayor **vulnerabilidad familiar**, peor situación laboral de los tutores de los menores, algo que suele imposibilitar una crianza compartida (acceso a sistema educativo en edades tempranas o deducciones fiscales como ayudas a la familia).

*Información ofrecida por Fundación Microfinanzas BBVA**



Coste de la vivienda: según la EAPN, **el alto coste de la vivienda**, sobre todo aquellas de alquiler, están conduciendo a un mayor número de ciudadanos a situaciones de riesgo de pobreza. Casi ocho de cada diez personas con un mayor gasto en vivienda son pobres, dado que dedican un 39,1% a esto, mientras que suele ser de un 12% en aquellos “no pobres”.

Brecha de género: es algo histórico el hecho de que **las mujeres sufren más situaciones de riesgo de pobreza** (27,2% frente al 24,8% de los hombres); sin embargo, son en menor medida beneficiarias de las políticas para combatirlas, así que estas políticas han sacado de esta situación, desde 2015, a 61.000 mujeres menos que hombres (EAPN).

Situación familiar: acorde con AEPN, aquellas familias con menores a cargo sufren más situaciones de pobreza. Además, **el 49,2% de las familias monoparentales están en esta situación** y, para más inri, casi todas están formadas por mujeres.

Desempleo y falta de educación: dos factores íntimamente relacionados, dado que, **a menor nivel educativo, mayor riesgo de desempleo.**





Estas son algunas de las causas que año tras año siguen perpetuando las tasas de pobreza en el mundo y, en concreto, en España. Como resumen, según el estudio “El estado de la pobreza en España, 2023”, de la Red Europea de Lucha Contra la Pobreza y la Exclusión Social en el Estado Español, la inflación, el gasto en vivienda y la crisis energética son tres de los factores que, en mayor medida, afectan a esta ratio en nuestro país. Además, esta tasa de pobreza se mueve y avanza gracias a tres motores clave: el alto coste de la vivienda, la brecha de género y la falta de ayudas a familias para el cuidado de la infancia.

Pero esto no pueden ser solo números, esto son consecuencias: según el antiguo Alto Comisionado contra la Pobreza Infantil en España, unos 2,3 millones de menores de 18 años se encuentran en riesgo de pobreza. En su etapa adulta, esos niños tienen un 12% más de probabilidades de sufrir enfermedades mentales, como puede ser la depresión. En lo relativo a su desarrollo educativo, provocan más casos de abandono escolar y tienen tres veces más probabilidades de repetir curso.

Y, lo peor de todo, no llegar a salir del círculo vicioso de la pobreza es perjudicial para las generaciones futuras: la pobreza se hereda y se manifiesta en aspectos tan claros como la educación. Solo el 20% de hijos de padres con educación básica termina yendo a la universidad (UNICEF). De este modo, su riesgo al desempleo, a vivir en condiciones económicas límite, a no tener recursos para la cobertura de gastos imprevistos o necesidades básicas (energéticas, educativas o sanitarias) conducirán a esos niños a vivir, de nuevo, en mayor riesgo de pobreza que sus congéneres.

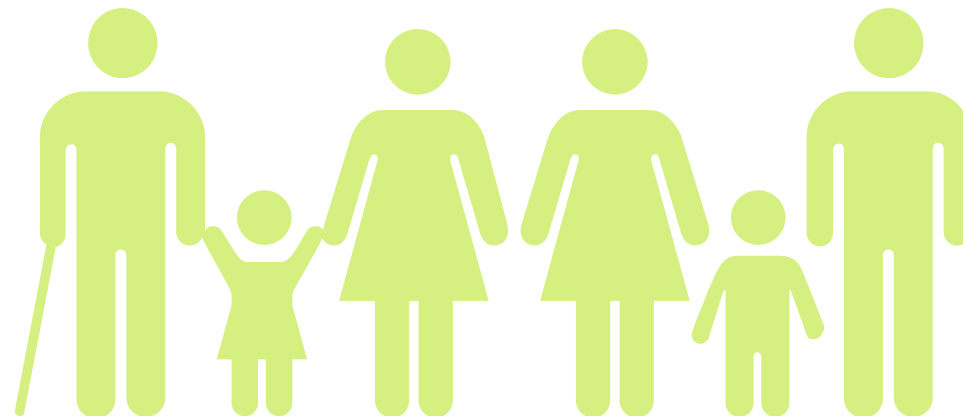

RADIOGRAFÍA DE LA POBREZA EN ESPAÑA

2024



ACTUALIZACIÓN GENERAL DE LOS DATOS

Para actualizar los datos a cierre de 2023 consideramos imprescindible repasar cuál era la situación vivida en 2021, cuando se estudió por primera vez el alcance de esta problemática en España.

Comunidad Autónoma	Tasa de pobreza (INE)	Personas bajo umbral de pobreza	Personas con riesgo de pobreza y problema visual
Total	20,7 %	9.736.425	6.126.847
Ceuta	40,6 %	34.419	21.664
Melilla	35,7 %	30.876	19.433
Extremadura	31,5 %	336.329	211.685
Andalucía	31,3 %	2.633.657	1.657.624
Islas Canarias	28,5 %	613.716	386.273
Región de Murcia	27,7 %	413.810	260.452
Castilla - La Mancha	26,2 %	532.610	335.225
Comunidad Valenciana	23,7 %	1.185.893	746.401
Principado de Asturias	20,7 %	211.720	133.256

Comunidad Autónoma	Tasa de pobreza (INE)	Personas bajo umbral de pobreza	Personas con riesgo de pobreza y problema visual
Galicia	20,0 %	539.900	339.813
Aragón	17,9 %	236.153	148.635
Cantabria	17,3 %	100.526	63.271
Comunidad de Madrid	15,0 %	999.509	629.091
Cataluña	13,9 %	1.066.855	671.479
Castilla y León	12,9 %	309.542	194.826
La Rioja	12,3 %	38.966	24.525
Islas Baleares	12,0 %	137.935	86.816
País Vasco	10,0 %	220.778	138.957
Comunidad Foral de Navarra	7,7 %	50.374	31.706

Pobreza visual 2021

España cerró 2023 con una tasa de pobreza del 20,2%, de la cual el 9% sufre una carencia material y social severa y un 6,6% una baja intensidad en el empleo (INE: hogares en los que sus miembros en edad de trabajar lo hicieron menos del 20% del total de su potencial).

	Renta neta media por persona					
	2023	2022	2021	2020	2019	2018
Total	14.082	13.008	12.269	12.292	11.680	11.412
Menores de 16 años	10.129	9.605	9.036	9.025	8.899	8.919
De 16 a 29 años	12.822	11.660	10.903	11.031	10.345	10.156
De 30 a 44 años	14.078	12.974	12.012	12.053	11.422	11.397
De 45 a 64 años	15.251	14.225	13.373	13.626	12.988	12.550
65 y más años	16.185	14.762	14.426	14.132	13.315	12.758
Menos de 18 años	10.258	9.666	9.120	9.110	8.944	8.909
De 18 a 64 años	14.448	13.377	12.487	12.624	11.961	11.727

En el año 2023, según la “Encuesta de Condiciones de Vida” del INE, **el ingreso medio por persona era de 14.082€** (calculado sobre las rentas de 2022). Respecto a estos datos, **el umbral de la pobreza se situaba en 10.990€ por persona y 23.078€ en el caso de hogares con dos adultos y dos menores.**

En España, existen varias fuentes para calcular la prevalencia de situaciones de vulnerabilidad entre la población a nivel global. Una de las más consolidadas es la tasa AROPE.

Esta fuente oficial dictamina que un hogar está en riesgo de pobreza cuando los ingresos del mismo están por debajo del 60% de la media nacional. Es decir, se mide la posición de inferioridad respecto al promedio.

La tasa AROPE, en 2023, refleja que un 26,5% de la población vive bajo el umbral de la pobreza, subiendo 0,5 puntos desde 2022.

España - Riesgo de pobreza				
Fecha	Personas en riesgo de pobreza	Umbral persona	Umbral hogar	% Riesgo de pobreza
2023	9.567 k	10.990 €	23.078 €	20,2%
2022	9.585 k	10.088 €	21.185 €	20,4%
2021	10.160 k	9.535 €	20.024 €	21,7%
2020	9.829 k	9.626 €	20.215 €	21,0%
2019	9.610 k	9.009 €	18.919 €	20,7%
2018	9.950 k	8.871 €	18.629 €	21,5%

	2014	2015	2016	2017	2018	2019	2020	2021	2022	2023
Año de referencia para los ingresos	2013	2014	2015	2016	2017	2018	2019	2020	2021	2022
Tasa AROPE	30,2	28,7	28,8	27,5	27,3	26,2	27,0	27,8	26,0	26,5
Riesgo de pobreza	22,2	22,1	22,3	21,6	21,5	20,7	21,0	21,7	20,4	20,2
Carencia material y social severa	10,7	7,4	8,5	8,3	8,7	7,7	8,5	8,3	7,7	9,0
Baja intensidad en el empleo	16,9	15,4	14,9	12,8	10,8	10,9	10,0	11,6	8,7	8,4

Fuente: INE

A pesar de que en el año 2023 se lograron mejorar los datos de población con baja intensidad de empleo y de pobreza relativa, el resto de criterios analizados empeoran desde 2022. Además, un 9% de la población vive en situaciones de carencia material y social severa, frente al 7,7% de 2022.

Hay que tener en cuenta que la tasa de pobreza también se ha visto modificada (varía todos los años): el umbral en 2020 se situó, tras subir un 6,8%, en los 9.626 € (1.364 € menos) y en familias con dos adultos y dos hijos, 20.215€ (2.863 € menos). En 2023, estamos hablando de un umbral por persona de 10.990€ y por familia de 23.078€.

Es decir, 2023 (datos renta 2022) en **España hay una tasa de riesgo de pobreza del 20,2%** (INE) y una **tasa AROPE del 26,5%**. Es decir, según AROPE, comparado con los datos ofrecidos en 2021 en el estudio predecesor, cuando se diseñó la primera radiografía de la pobreza en España, podemos ver cómo el número de personas que vive bajo el umbral de la pobreza ha disminuido medio punto, desde el 27% al 26,5%.



ACTUALIZACIÓN DE LA SITUACIÓN

DE LOS MENORES DE 16 AÑOS



Tras analizar cuál es la situación general de España, es importante destacar cómo ha evolucionado la tasa en el caso de los menores de edad. Según la tasa AROPE elaborada por el INE, la situación de los menores de edad en riesgo de pobreza es la que más debe preocuparnos.

El año 2023 cierra con un 34,3% de menores de 16 años viviendo en situación de riesgo de pobreza o exclusión social. 1,1 puntos más que en 2021, cuando dicha tasa era del 33,2%. Debemos recordar que, según el Alto Comisionado contra la Pobreza Infantil, en 2021 el 27,6% de los menores en España vivía bajo el umbral de la pobreza.

Tasa AROPE. Población incluida en al menos uno de los tres criterios del riesgo de pobreza o exclusión social por grupos de edad

%

	2014	2015	2016	2017	2018	2019	2020	2021	2022	2023
Año de referencia para los ingresos	2013	2014	2015	2016	2017	2018	2019	2020	2021	2022
TOTAL	30,2	28,7	28,8	27,5	27,3	26,2	27,0	27,8	26,0	26,5
Menores de 16 años	36,3	33,2	32,8	31,7	29,9	30,8	31,8	33,2	32,2	34,3
De 16 a 64 años	32,6	31,4	31,4	28,9	28,5	27,4	27,4	28,7	26,0	26,4
65 y más años	15,5	14,5	16,0	18,9	20,7	18,1	21,6	20,5	21,3	20,9

Fuente: INE

Según esta tabla, podemos observar que el segmento de población que más empeora desde 2021 es el de los menores de 16 años.

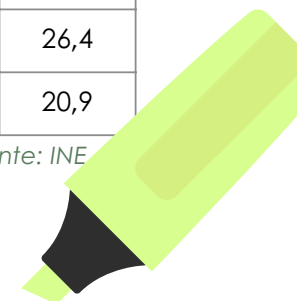

¿Qué pasa cuando se vive en un entorno vulnerable?

En Visión y Vida siempre se ha intentado destacar la importancia de diferenciar aquellos casos de vulnerabilidad extrema, que suelen ser derivados a Servicios Sociales, y los que casos que, no siendo tutelados por el Gobierno de cada comunidad autónoma, generan un quebranto en las condiciones de vida de las familias, de menores y mayores de edad.

Si desgranamos en detalle los datos del INE, podemos ver como casi una de cada diez personas (9,3%) llega con mucha dificultad a fin de mes (0,6% más que el año previo) y un 37,1% no tuvo capacidad de afrontar gastos imprevistos (+1,6%). ¿Qué supone esto? En el área que nos concierne, un gasto imprevisto pueden ser unas gafas rotas de un menor. Un gasto imprevisto puede ser la renovación de las gafas o lentes de contacto cuando se detecta un incremento de graduación. Un gasto imprevisto puede ser unas gafas de sol que se rompen o se rayan.

Este es el grave problema de este colectivo: la salud visual no duele y, en caso de necesidad, cuando gastos imprevistos y esfuerzos económicos diarios se unen, la visión siempre queda relegada a un segundo plano.

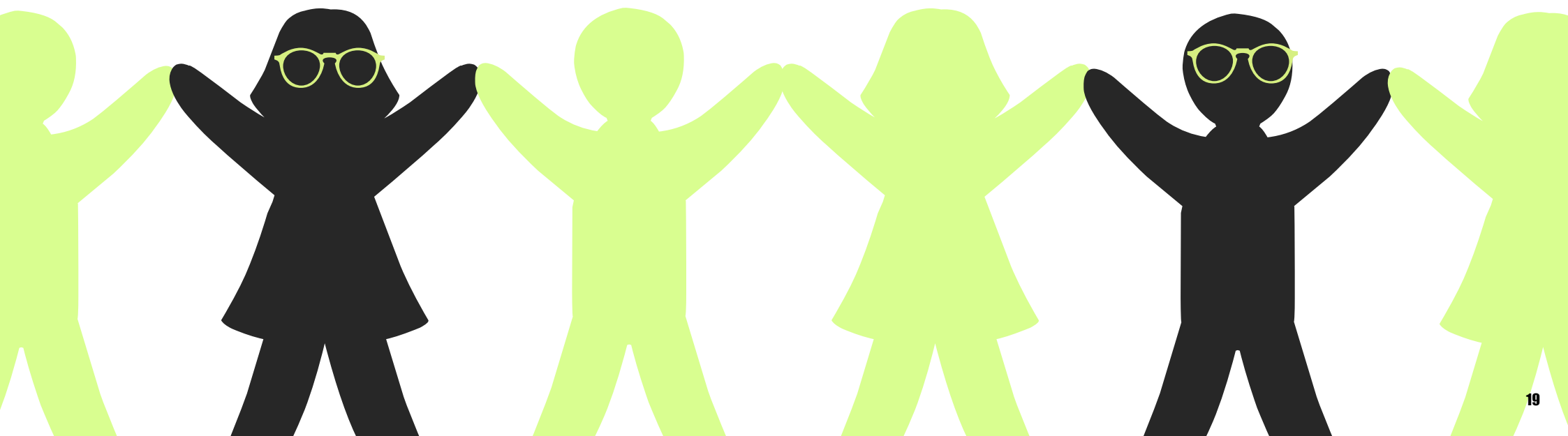

LA DISTRIBUCIÓN DESIGUAL DE LA POBREZA EN ESPAÑA:

Ya en 2021 pudimos comprobar que la pobreza se distribuía de manera desigual en las diferentes comunidades autónomas. De este modo, supimos que Ceuta, Melilla, Extremadura o Andalucía lideraban el negativo ranking con una tasa de pobreza (INE) superior al 31%, bastante mayor que la media española (20,7%). Por su parte, Navarra, País Vasco, Baleares o La Rioja contaban con un índice inferior al 13%.

Pasados estos años, es importante saber cómo se encuentra ahora la situación:

Si la media estatal es de 20,2% en 2023, vemos como País Vasco, Comunidad de Madrid y Navarra cuentan con un índice inferior a la media. Sin embargo, Ceuta, Melilla, Extremadura y Andalucía mantienen sus puestos como aquellas comunidades autónomas con un nivel de riesgo de pobreza más alto de España.

Estos datos se corresponden al total de la población, incluidos menores y adultos.

En Visión y Vida, con un gran foco en la salud de los más pequeños, queremos desgranar cuál es la situación de los menores de edad y descubrimos que nos encontramos ante una tasa de riesgo de pobreza del 28,5% entre los menores de hasta 16 años.

Es decir, podemos observar que, mientras para el total de la población se está logrando reducir la tasa de pobreza, los menores están viviendo una situación de mayor vulnerabilidad.

TASA DE RIESGO DE POBREZA POR COMUNIDADES AUTÓNOMAS %

Total 2023	20,2
Ceuta	35,9
Melilla	30,8
Andalucía	30,5
Extremadura	27,6
Islas Canarias	26,1
Castilla - La Mancha	25,5
Comunidad Valenciana	24,3
Murcia, Región de	24,2
Galicia	19,4
Asturias, Principado de	18,6
Castilla y León	18,2
Rioja, La	16,9
Islas Baleares	15,3
Cantabria	15,2
Aragón	15,1
Cataluña	13,9
Navarra, Comunidad Foral de	13,8
Madrid, Comunidad de	12,9
País Vasco	10,2

Si tenemos en cuenta que según Eurostat **una persona en riesgo de pobreza es aquella que tiene una privación severa de recursos**, teniendo por lo menos cuatro de las siguientes nueve privaciones: pagar el alquiler o las facturas de los servicios públicos, mantener la casa caliente, hacer frente a gastos imprevistos, comer carne, pescado o un equivalente proteico cada dos días, poder disfrutar de una semana de vacaciones fuera de casa, predisponer de un coche, tener una lavadora o un televisor en color, así como contar con un teléfono. Así, podemos ver el gran contraste existente entre el norte de España, que de media tiene una tasa de riesgo de pobreza más baja, y el sur, cuyos habitantes padecen una situación mucho más frágil.

Esto se observa con facilidad analizando la evolución de la renta media por Comunidades Autónomas, en la que se muestran grandes diferencias.

En el siguiente gráfico podemos comprobar cómo la tasa de pobreza, según datos del INE de la Estrategia Europa 2020, no hace más que aumentar año tras año, aunque se sitúa en casi tres puntos menos que en 2014, al final de la crisis que comenzó en 2008:

RIESGO DE POBREZA O EXCLUSIÓN SOCIAL (ESTRATEGIA EUROPA 2020) Y DE SUS COMPONENTES POR CCAA

%

	2023	2022	2021	2020	2019	2018	2017	2016	2015	2014
Tasa de riesgo de pobreza o exclusión social (indicador AROPE)	26,9	26,3	27,6	26,4	25,3	26,1	26,6	27,9	28,6	29,2
En riesgo de pobreza (renta año anterior a la entrevista)	20,2	20,4	21,7	21,0	20,7	21,5	21,6	22,3	22,1	22,2
Con carencia material severa	8,9	8,1	7,3	7,0	4,7	5,4	5,1	5,8	6,4	7,1
Viviendo en hogares con baja intensidad en el trabajo (de 0 a 59 años)	8,5	8,7	11,7	9,9	10,8	10,7	12,8	14,9	15,4	17,1

Fuente: INE

RENDA POR PERSONA POR COMUNIDADES AUTÓNOMAS



Total Nacional	14.082
País Vasco	18.189
Madrid, Comunidad de	16.817
Navarra, Comunidad Foral de	16.599
Cataluña	15.830
Asturias, Principado de	15.432
Aragón	14.810
Rioja, La	14.184
Cantabria	14.162
Islas Baleares	14.139
Castilla y León	14.124
Melilla	13.854
Ceuta	13.421
Galicia	13.147
Comunidad Valenciana	12.805
Islas Canarias	12.177
Castilla - La Mancha	11.913
Andalucía	11.719
Extremadura	11.363
Murcia, Región de	11.314

LA POBREZA VISUAL EN ESPAÑA EN 2023:

Para analizar cómo puede haber mejorado o empeorado la situación en lo relativo a la salud visual de los habitantes de España en estos años que han transcurrido desde el anterior estudio, podemos enfrentarnos de nuevo a los datos.

Sabemos, según el INE, que el 62,94% del total de la población requiere gafas o lentes de contacto para poder ver bien. Del mismo modo, recordamos que a cierre de 2023 la tasa de umbral de pobreza en el país era de 20,2%.

Cruzando ambos datos, podemos concluir que en España hay 6.103.451 personas que padecen pobreza visual. Se trata de una ligera reducción desde 2021, cuando la cifra era de 6.126.847 personas.

PERSONAS EN SITUACIÓN DE POBREZA VISUAL POR CCAA

	Población 1 de enero de 2023	NECESITAN EQUIPAMIENTOS (62,94%)	Tasa de riesgo de pobreza 2023 (%)	Personas Pobreza visual	Pobreza visual
Ceuta	83.052	52.273	35,9	18.766	22,6%
Melilla	85.493	53.809	30,8	16.573	19,4%
Andalucía	8.584.147	5.402.862	30,5	1.647.873	19,2%
Extremadura	1.054.306	663.580	27,6	183.148	17,4%
Islas Canarias	2.213.016	1.392.872	26,1	363.540	16,4%
Castilla - La Mancha	2.084.086	1.311.724	25,5	334.490	16,0%
Comunidad Valenciana	5.216.195	3.283.073	24,3	797.787	15,3%
Murcia, Región de	1.551.692	976.635	24,2	236.346	15,2%
Galicia	2.699.424	1.699.017	19,4	329.609	12,2%
Asturias, Principado de	1.006.060	633.214	18,6	117.778	11,7%
Castilla y León	2.383.703	1.500.303	18,2	273.055	11,5%
Rioja, La	322.282	202.844	16,9	34.281	10,6%
Islas Baleares	1.209.906	761.515	15,3	116.512	9,6%
Cantabria	588.387	370.331	15,2	56.290	9,6%
Aragón	1.341.289	844.207	15,1	127.475	9,5%
Cataluña	7.901.963	4.973.496	13,9	691.316	8,7%
Navarra, Comunidad Foral de	672.155	423.054	13,8	58.382	8,7%
Madrid, Comunidad de	6.871.903	4.325.176	12,9	557.948	8,1%
País Vasco	2.216.302	1.394.940	10,2	142.284	6,4%
Total	48.085.361	30.264.926	20,2	6.103.451	12,7%

Datos actualizados 2023*

Para hacer sencillo el análisis, volvemos a mostrar los resultados obtenidos en el informe de 2022, proyectando datos a cierre de 2021:

PREVALENCIA POBREZA VISUAL ENTRE ADULTOS 2021

Comunidad Autónoma	Tasa de pobreza (INE)	Personas bajo umbral de pobreza	Personas con riesgo de pobreza y problema visual
Total	20,7 %	9.736.425	6.126.847
Ceuta	40,6 %	34.419	21.664
Melilla	35,7 %	30.876	19.433
Extremadura	31,5 %	336.329	211.685
Andalucía	31,3 %	2.633.657	1.657.624
Islas Canarias	28,5 %	613.716	386.273
Región de Murcia	27,7 %	413.810	260.452
Castilla - La Mancha	26,2 %	532.610	335.225
Comunidad Valenciana	23,7 %	1.185.893	746.401
Principado de Asturias	20,7 %	211.720	133.256

Comunidad Autónoma	Tasa de pobreza (INE)	Personas bajo umbral de pobreza	Personas con riesgo de pobreza y problema visual
Galicia	20,0 %	539.900	339.813
Aragón	17,9 %	236.153	148.635
Cantabria	17,3 %	100.526	63.271
Comunidad de Madrid	15,0 %	999.509	629.091
Cataluña	13,9 %	1.066.855	671.479
Castilla y León	12,9 %	309.542	194.826
La Rioja	12,3 %	38.966	24.525
Islas Baleares	12,0 %	137.935	86.816
País Vasco	10,0 %	220.778	138.957
Comunidad Foral de Navarra	7,7 %	50.374	31.706

La proporcionalidad se mantiene respecto a las diferencias entre comunidades autónomas, dado que no existen datos de que exista mayor prevalencia de problemas visuales en unas u otras comunidades autónomas.

PREVALENCIA POBREZA VISUAL INFANTIL 2021

COMUNIDAD AUTÓNOMA	Nº MENORES DE 18 AÑOS	% POBREZA INFANTIL	Nº MENORES CON POBREZA INFANTIL	TASA PROBLEMAS VISUALES	Nº NIÑOS POBREZA VISUAL	% POBREZA VISUAL INFANTIL
CEUTA	21.760	64%	13.926	31%	4.317	19,84%
EXTREMADURA	193.773	37,17%	72.025	31%	22.328	11,52%
ASTURIAS	148.857	34,61%	51.519	31%	15.971	10,73%
ANDALUCÍA	1.593.204	34,08%	542.964	31%	168.319	10,56%
MELILLA	25.322	32,60%	8.255	31%	2.559	10,11%
ISLAS CANARIAS	394.975	30,60%	120.862	31%	37.467	9,49%
COMUNIDAD VALENCIANA	987.464	30,32%	299.399	31%	92.814	9,40%
GALICIA	425.260	29,35%	124.814	31%	38.692	9,10%
MURCIA	340.790	29,23%	99.613	31%	30.880	9,06%
CATALUÑA	1.568.492	27,64%	433.531	31%	134.395	8,57%
ISLAS BALEARES	235.934	27,06%	63.844	31%	19.792	8,39%
LA RIOJA	60.662	25,56%	15.505	31%	4.807	7,92%
CANTABRIA	101.874	24,91%	25.377	31%	7.867	7,72%
CASTILLA - LA MANCHA	363.428	24,91%	90.530	31%	28.064	7,72%
CASTILLA LEÓN	378.841	22,49%	85.201	31%	26.412	6,97%
MADRID	1.354.456	21,98%	295.271	31%	91.534	6,76%
ARAGÓN	135.043	18,34%	24.767	31%	7.678	5,69%
NAVARRA	135.011	17,37%	23.451	31%	7.270	5,38%
PAÍS VASCO	398.574	16,18%	64.489	31%	19.992	5,02%
TOTAL	8.863.720	27,7%	2.455.345		761.157	8,59%

LA POBREZA INFANTIL EN ESPAÑA 2024:

Antes de analizar la prevalencia de pobreza visual infantil en España por Comunidades Autónomas, mostramos la prevalencia de pobreza infantil en cada una de las áreas.

Es imprescindible señalar un par de aspectos decisivos a la hora de desarrollar este análisis.

En primer lugar, el Alto Comisionado Contra la Pobreza Infantil cesó su actividad entre el periodo de publicación del primer informe y la actualidad. Esto nos ha llevado a vernos obligados a prescindir de una de las fuentes oficiales con la que pudimos crear el primer mapa de la pobreza en España.

En segundo lugar, dado que el INE no nos indica la tasa de pobreza por comunidad autónoma, tanto en el informe de 2022 como en la actualidad, hemos utilizado como fuente a la Fundación ISEAK, con su Observatorio de Pobreza y Desigualdad en España. Sobre sus datos autonómicos de prevalencia de la pobreza entre menores de 18 hemos realizado la actualización que se presenta en este estudio.

Por ello, y con intención de seguir mostrando una imagen lo más real posible de la prevalencia de la pobreza visual infantil en España, debemos informar de que este cambio de fuente de datos hace que ambos informes no sean científicamente comparables.

En cualquier caso, el objetivo de nuestra entidad, Visión y Vida, es poder trabajar con los datos existentes para dar visibilidad a esta problemática y poder promover la puesta en marcha de medidas que palien esta situación.



Procedemos a mostrar los datos:

MENORES EN SITUACIÓN DE POBREZA POR CCAA

	Niños de 0 a 18	% Pobreza Infantil 2023	Nº de niños en pobreza infantil 2023
Ceuta	19.930	64,0%	12.755
Asturias, Principado de	136.338	35,4%	48.209
Islas Baleares	219.542	33,0%	72.537
Navarra, Comunidad Foral de	128.005	32,9%	42.101
Melilla	22.627	32,60%	7.376
Comunidad Valenciana	945.494	31,0%	293.009
Andalucía	1.638.361	30,0%	491.508
Aragón	233.190	29,1%	67.858
Canarias	354.471	27,8%	98.437
Cataluña	1.466.562	27,0%	395.532
Extremadura	177.656	25,2%	44.734
Murcia, Región de	324.712	25,1%	81.503
Castilla - La Mancha	386.962	24,2%	93.684
Madrid, Comunidad de	1.259.308	24,1%	303.115
Castilla y León	354.887	23,8%	84.357
Cantabria	95.000	23,2%	22.078
Rioja, La	57.739	22,9%	13.228
País Vasco	372.652	20,6%	76.655
Galicia	396.059	19,9%	78.737
Total Nacional	8.589.495	27,10%	2.327.411

Teniendo este punto de partida, podemos analizar cómo esta situación de vulnerabilidad se convierte en situaciones de pobreza visual en aquellos casos de menores con necesidades optométricas.

**Es importante destacar que ISEAK no incluye datos de Ceuta y Melilla, por lo que los datos se mantienen en la misma proporcionalidad que los existentes en el informe de 2022 ofrecidos por el Alto Comisionado contra la Pobreza Visual Infantil.*

MENORES EN SITUACIÓN DE POBREZA VISUAL POR CCAA

	Niños de 0 a 18	% Pobreza Infantil 2023	Nº de niños en pobreza infantil 2023	TASA MEDIA PROBLEMAS VISUALES *2021	Nº de niños en pobreza visual infantil 2023	% POBREZA VISUAL INFANTIL x CCAA
Ceuta	19.930	64,0%	12.755	31,0%	3.954	19,8%
Asturias, Principado de	136.338	35,4%	48.209	31,0%	14.945	11,0%
Islas Baleares	219.542	33,0%	72.537	31,0%	22.486	10,2%
Navarra, Comunidad Foral de	128.005	32,9%	42.101	31,0%	13.051	10,2%
Melilla	22.627	32,60%	7.376	31,0%	2.287	10,1%
Comunidad Valenciana	945.494	31,0%	293.009	31,0%	90.833	9,6%
Andalucía	1.638.361	30,0%	491.508	31,0%	152.368	9,3%
Aragón	233.190	29,1%	67.858	31,0%	21.036	9,0%
Canarias	354.471	27,8%	98.437	31,0%	30.515	8,6%
Cataluña	1.466.562	27,0%	395.532	31,0%	122.615	8,4%
Extremadura	177.656	25,2%	44.734	31,0%	13.867	7,8%
Murcia, Región de	324.712	25,1%	81.503	31,0%	25.266	7,8%
Castilla - La Mancha	386.962	24,2%	93.684	31,0%	29.042	7,5%
Madrid, Comunidad de	1.259.308	24,1%	303.115	31,0%	93.966	7,5%
Castilla y León	354.887	23,8%	84.357	31,0%	26.151	7,4%
Cantabria	95.000	23,2%	22.078	31,0%	6.844	7,2%
Rioja, La	57.739	22,9%	13.228	31,0%	4.101	7,1%
País Vasco	372.652	20,6%	76.655	31,0%	23.763	6,4%
Galicia	396.059	19,9%	78.737	31,0%	24.408	6,2%
Total Nacional	8.589.495	27,10%	2.327.411	31,0%	721.497	8,4%

MENORES EN SITUACIÓN DE POBREZA VISUAL POR CCAA

Como se puede comprobar en este gráfico, vemos que en España hay un 27,10% de menores que viven en situación de pobreza. Para llegar a este dato, y debido a la inexistencia de la fuente del Alto Comisionado, se ha aplicado la siguiente **metodología**:

Se ha extraído el **total de menores residentes en España dividido por Comunidades Autónomas**. A estos se les ha aplicado el porcentaje de menores en situación de pobreza ofrecido por ISEAK. Con este cruce, obtenemos el número de menores en situación de pobreza en términos absolutos.

Para calcular la **media nacional de menores en riesgo de pobreza** se han extraído los datos de total de menores por CC.AA. y el de pobreza infantil por CCAA. Con estos dos totales, somos capaces de **calcular que el 27,10% están en situación de pobreza, lo que asciende a 2,3 millones**.

Para **calcular la tasa de pobreza visual** se ha aplicado la teoría de que en nuestra sociedad hay, de media, un 31% de menores con problemas visuales. Cruzando estos datos con los de pobreza infantil, podemos concluir cuántos menores viven en cada comunidad autónoma y, debido a las condiciones económicas de su familia, estarían sufriendo situaciones de “pobreza visual” al no poder solventar sus necesidades visuales.

Tal y como hemos dicho previamente, no podemos decir que es una comparativa real con los datos del 2021 por la falta de la fuente oficial del Alto Comisionado; pero podemos ver que es un número similar, sostenido y que muestra la persistencia de la problemática.

Aunque no es científicamente comparable, **desde Visión y Vida consideramos este estudio es necesario para seguir poniendo cara a la pobreza visual infantil, con las fuentes que tenemos a nuestro alcance**.

	Niños de 0 a 18	% Pobreza Infantil 2023	Nº de niños en pobreza infantil 2023	TASA MEDIA PROBLEMAS VISUALES *2021	Nº de niños en pobreza visual Infantil 2023	% POBREZA VISUAL INFANTIL x CCAA
Ceuta	19.930	64,0%	12.755	31,0%	3.954	19,8%
Asturias, Principado de	136.338	35,4%	48.209	31,0%	14.945	11,0%
Islas Baleares	219.542	33,0%	72.537	31,0%	22.486	10,2%
Navarra, Comunidad Foral de	128.005	32,9%	42.101	31,0%	13.051	10,2%
Melilla	22.627	32,60%	7.376	31,0%	2.287	10,1%
Comunidad Valenciana	945.494	31,0%	293.009	31,0%	90.833	9,6%
Andalucía	1.638.361	30,0%	491.508	31,0%	152.368	9,3%
Aragón	233.190	29,1%	67.858	31,0%	21.036	9,0%
Canarias	354.471	27,8%	98.437	31,0%	30.515	8,6%
Cataluña	1.466.562	27,0%	395.532	31,0%	122.615	8,4%
Extremadura	177.656	25,2%	44.734	31,0%	13.867	7,8%
Murcia, Región de	324.712	25,1%	81.503	31,0%	25.266	7,8%
Castilla - La Mancha	386.962	24,2%	93.684	31,0%	29.042	7,5%
Madrid, Comunidad de	1.259.308	24,1%	303.115	31,0%	93.966	7,5%
Castilla y León	354.887	23,8%	84.357	31,0%	26.151	7,4%
Cantabria	95.000	23,2%	22.078	31,0%	6.844	7,2%
Rioja, La	57.739	22,9%	13.228	31,0%	4.101	7,1%
País Vasco	372.652	20,6%	76.655	31,0%	23.763	6,4%
Galicia	396.059	19,9%	78.737			6,2%
Total Nacional	8.589.495	27,10%	2.327.411			8,4%

Ver en la página anterior*



Para cerrar este capítulo consideramos imprescindible analizar si hay diferencias entre la tasa de pobreza visual adulta o total y la infantil. Para ello, debemos recordar que, **según el INE, el 62,94% de los adultos precisan de equipamientos ópticos para poder ver bien. Por el contrario, en el caso de los menores, hablamos del 31%.**



MENORES NECESITAN EQUIPAMIENTOS ÓPTICOS

Revisando los datos mostrados en esta gráfica podemos observar cómo, en términos generales, la situación visual de los menores es mejor que la de la población en general. Posiblemente, ocurra porque en situaciones de vulnerabilidad, las familias siempre intentan ofrecer lo mejor a sus hijos, incluso anteponiendo sus necesidades a las suyas propias.

Así, solo en Islas Baleares y Navarra existe una prevalencia mayor de problemas visuales entre los menores que entre los adultos.

DIFERENCIA ENTRE TODOS Y MENORES EN CUANTO A POBREZA VISUAL

	Pobreza visual sociedad	Pobreza visual infantil	Diferencia
Ceuta	22,6%	19,8%	-2,8%
Melilla	19,4%	10,1%	-9,3%
Andalucía	19,2%	9,3%	-9,9%
Extremadura	17,4%	7,8%	-9,6%
Canarias	16,4%	8,6%	-7,8%
Castilla - La Mancha	16,0%	7,5%	-8,5%
Comunidad Valenciana	15,3%	9,6%	-5,7%
Murcia, Región de	15,2%	7,8%	-7,4%
Galicia	12,2%	6,2%	-6,0%
Asturias, Principado de	11,7%	11,0%	-0,7%
Castilla y León	11,5%	7,4%	-4,1%
Rioja, La	10,6%	7,1%	-3,5%
Islas Baleares	9,6%	10,2%	0,6%
Cantabria	9,6%	7,2%	-2,4%
Aragón	9,5%	9,0%	-0,5%
Navarra, Comunidad Foral de	8,7%	10,2%	1,5%
Cataluña	8,7%	8,4%	-0,3%
Madrid, Comunidad de	8,1%	7,5%	-0,6%
País Vasco	6,4%	6,4%	0,0%
Total Nacional	12,7%	8,4%	-4,3%

CONCLUSIONES:

No procede comenzar este capítulo sin recordar que toda conclusión que ahora se exponga tiene como único fin seguir poniendo cara a la pobreza visual. Calcular la tasa de pobreza visual infantil en España de manera exacta es complicado por el hecho de que los registros oficiales, como es el Instituto Nacional de Estadística, no incluyen en sus estudios a los menores de 15 años.

Por ello, tanto en la versión de 2022 (datos de cierre 2021) como en esta que ahora presentamos hemos utilizado los datos del Observatorio de la pobreza y Desigualdad de la Fundación ISEAK que es la única fuente de información para saber en qué medida existe pobreza infantil en cada comunidad autónoma.

Incluso con el cambio de metodología y fuente al haber perdido la fuente del Alto Comisionado Contra la Pobreza Infantil (que creemos que se refleja de manera clara en cuatro comunidades autónomas: Galicia, Extremadura, Aragón y Navarra), creemos que este informe sirve para que la sociedad y las autoridades comprendan la envergadura de la problemática que tenemos ante nosotros.



RESUMEN DE DATOS

Por ello, recordamos que estamos ante estos números:

	2021		2023	
	Todos	Menores	Todos	Menores
POBREZA	20,7%	27,7%	20,2%	27,10%
POBREZA VISUAL %	12,9%	8,59%	12,7%	8,4%
POBREZA VISUAL - PERSONAS	6.126.847	761.157	6.103.451	721.497



Pobreza visual infantil en España

Es decir, **2023 cierra con 721.497 menores en riesgo de pobreza visual**. Ciertamente es que se trata de una reducción de 39.666 menores. Ante la magnitud, para nuestra entidad, el mensaje es claro: **la problemática persiste**.

Como hemos mencionado anteriormente, **la pobreza se distribuye de manera desigual entre las comunidades autónomas**, tal y como se puede observar en este mapa:

Con este mapa podemos ver cómo lideran la tabla Ceuta y Asturias, con un 19,8% y 11% de prevalencia de pobreza visual infantil. Le siguen varias comunidades con igualdad en prevalencia (rondando el 10%) como son las Islas Baleares (10,2%), la Comunidad Foral de Navarra (10,2%) y Melilla (10,1%).

La media se encuentra en Cataluña (8,4%), y sobre ella están Comunidad Valenciana (9,6%), Andalucía (9,3%), Aragón (9,0%) y las Islas Canarias (8,6%).

Cierra la tabla, con menor prevalencia de pobreza visual infantil, Galicia (6,2%), País Vasco (6,4%), La Rioja (7,1%), Cantabria (7,2%), Castilla y León (7,4%), Comunidad de Madrid (7,5%), Castilla La Mancha (7,5%), Región de Murcia (7,8%) y Extremadura (7,8%).



La única conclusión que podemos dar como expertos es contundente: un país como España solo podrá olvidar esta problemática cuando llegemos a tener una tasa **cero de pobreza visual.**

A young child with dark hair is looking through the eyepiece of a white microscope. The microscope is in the foreground, and the child's face is slightly out of focus in the background. The child is wearing a green shirt. The background is a plain, light-colored wall.

UN 59% DE LAS FAMILIAS NO REVISAN A SUS HIJOS

Teniendo esto en cuenta, es imprescindible que se incluyan revisiones obligatorias y periódicas para que no existan problemas latentes de visión que pasen desapercibidos. Es muy importante destacar también que casi el 70% de los menores con problemas visuales detectaron por sí mismos dicho problema, saltando el control médico, del pediatra, del profesorado y de la propia familia.

Contar con unos niños revisados en diferentes etapas de su infancia: antes del inicio del colegio a los seis años, corroborando que empiezan el periodo escolar viendo correctamente, y a partir de ahí, antes del inicio de cada curso escolar, nos ayudará a minimizar los casos de problemas no detectados al tiempo que ayudará a generar conciencia sobre el cuidado de la salud visual.

No podemos olvidar que estas revisiones masivas y periódicas serían la única manera existente de saber hasta qué punto está afectando, por ejemplo, la pandemia de la miopía a los menores de España.

La propuesta de Visión y Vida, además de este punto inicial que vemos imprescindible, quiere ir más allá y ofrecer **sistemas de ayuda y compensación económica a esos menores en riesgo de pobreza**. No consideramos que deba ser una ayuda generalizada, sino que es muy importante poder asegurar a esas familias vulnerables que el equipamiento óptico de sus hijos, así como sus renovaciones o roturas, no supondrán un quebranto para su economía familiar.

¿Qué implicaciones tiene la existencia de “pobreza visual infantil” y cómo podemos arreglarlo?

Si tenemos en cuenta que la visión es imprescindible para el desarrollo del menor, la comprensión del entorno y el rendimiento educativo, podemos llegar a comprender la importancia de que 721.497 menores en nuestro país puedan estar privados de unas gafas, lentes de contacto o terapia visual debido a la situación económica de sus familias.

Cabe destacar que el hecho de estar en esta situación de vulnerabilidad no solo tiene que traducirse en la privación del equipamiento, sino también en el retraso en la renovación del mismo. Cuando faltan recursos económicos, tal y como ya probamos en la crisis de 2008, la visión deja de ser una prioridad. Sabemos que se retrasan las revisiones visuales, si el incremento de dioptrías es menor que uno, muchas veces el equipamiento no se renueva y, de hacerlo, se eligen aquellos productos de menor coste, muchas veces asociado también a una menor calidad o menores prestaciones.

Por todo ello, y poniendo el foco en los menores, tal y como llevamos años haciendo desde la entidad, es imprescindible que se materialicen medidas y ayudas que no se centren, únicamente, en la compra, sino también en la promoción de la salud.

Del mismo modo que el menor tiene su cartilla sanitaria, indicando las revisiones, vacunas y otros seguimientos, es imprescindible incluir en el plan de cuidado preventivo de la salud de los menores una serie de revisiones periódicas que obliguen a las familias a chequear el estado de su sistema visual de manera continua. No podemos olvidar que la visión no duele y que, además, según nuestros estudios, un 59% de las familias no revisa a sus hijos porque estos no manifiestan quejas sobre su visión.

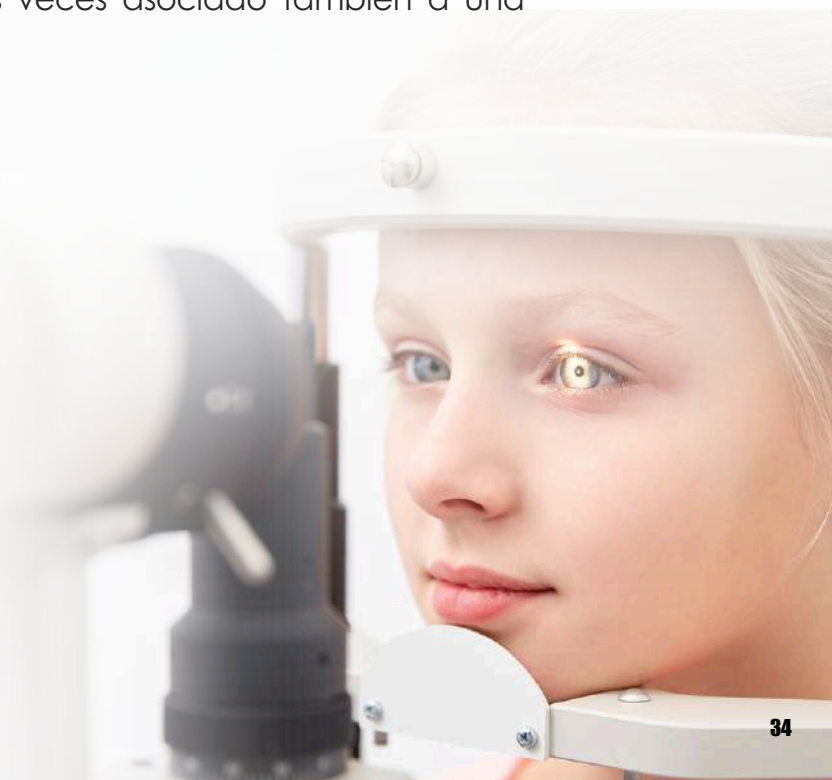

En los últimos meses se han ido escuchando diferentes iniciativas, todas muy bien intencionadas y seguramente muy positivas, para ayudar en la compra de estos equipamientos. Sin embargo, como entidad que vela por la salud visual de los ciudadanos, no podemos más que recordar que, **sin revisión, no hay detección de problemas** ni demanda. Hemos aportado ya datos que nos indican que, muchas veces, **los problemas visuales pasan desapercibidos** para los expertos: necesitamos contar con un **Plan de Salud Visual en la Infancia sobre el que pivotar cualquier medida destinada a lograr un 100% de salud visual** entre los menores de nuestro país.

Tras esta primera fase de revisiones, es imprescindible que se **ofrezcan ayudas visuales a aquellos que las necesitan**: es mejor ofrecer asistencia de calidad al que más la precisa que una ayuda de menor calidad a todo el mundo. Una vez solventado el problema de la “pobreza visual infantil”, se debe estructurar un plan que ayude al resto de la población, en las diferentes etapas de su vida, en situación de vulnerabilidad.

